Ville de Papeete

Te Honoraatira

Magazine d'information de la Ville de Papeete

AVRIL- JUIN 2017
N°82 - GRATUIT

À la Une
Une exposition pour les 127 ans de la ville 2

Dossier
Hura i Papeete : La Mission remporte la seconde édition 6

Événements
Gu Honghui, maire de Changning, accueilli à Papeete 15

Également dans ce numéro
- Nouvelle session de formation APJA p. 16
- Je cultive mon avenir p. 19
- Du matériel sportif pour les associations de Papeete p. 20

Suivez l'actu de la ville sur www.ville-papeete.pf
et sur f – Ville de Papeete

Une exposition dédiée aux goélettes pour les 127 ans de la commune

À l'occasion des 127 ans de la commune de Papeete, une exposition sur le thème des goélettes de 1789 à nos jours, était organisée du mardi 25 avril au vendredi 19 mai 2017 à la mairie de Papeete. Entre 120 et 130 panneaux ont été présentés, ainsi que des objets de collection, des timbres et enveloppes premier jour, des tableaux d'artistes et des projections de films.

Toujours dans l'objectif de se souvenir, de comprendre et de mieux connaître notre ville, la commune organise depuis plusieurs années des expositions permettant à la population de se réapproprier son histoire.

Cette année, c'est le thème des goélettes, cher à Tavana Michel Buillard, qui a été retenu. Les premiers navigateurs qui ont touché les îles du Pacifique dès 1767 ont noté que « *le caractère maritime des Polynésiens fait de la construction comme de l'équipement et la manœuvre des embarcations une des occupations principales* » de la population.

Le constat effectué quelques années après la découverte des îles par les Européens est celui d'un compromis de certaines embarcations, voire la disparition de certaines d'entre elles comme le va'a taurua, pirogue double à voile destinée au cabotage, pour une appropriation d'une embarcation étrangère - la goélette - dont la première recensée et construite localement date de 1789 par les révoltés de la Bounty.

La goélette s'avère, en effet, plus pratique pour le cabotage et le transport de passagers. Elle occupe le paysage marin de cette zone Pacifique et sillonne nos mers pendant près de deux siècles avant de laisser place à des bateaux toujours plus grands construits en différents matériaux.

Pour préparer et mettre en place cette exposition, nous nous sommes inspirés d'un excellent travail de collecte d'informations, de visuels et de témoignages, effectué par Jean-Louis Saquet, concrétisé par une publication intitulée « Tahiti 1850-1975, Le temps des goélettes ».

Grâce à la participation de passionnés et de professionnels de la mer, le public était invité à apprécier et à partager :

- **les images** de certaines goélettes aujourd'hui disparues du paysage local et dont on ne connaît pas vraiment l'histoire, ni celles des hommes d'ailleurs, notamment ceux qui les ont construites, commandées ou entretenues pour qu'elles puissent desservir des îles éloignées et les relier entre elles ;

- **les objets** authentiques ou des copies qui rappellent une période pas si éloignée qui, pour certains, est encore bien imprégnée dans leurs esprits et pour d'autres complètement inconnue ;

- **les panneaux historiques** sur la ville et certains bateaux (goélettes, cotres, caboteurs...) qui ont permis les échanges inter-îles...

L'exposition s'est tenue aux premier et deuxième étages de la mairie de Papeete. Des visites de l'exposition, un atelier de conte et une activité autonome de puzzle étaient proposés aux scolaires, sur inscription. Pour le grand public, les visites étaient libres.

Une autre exposition collective à la galerie Au Chevalet, du 13 au 27 mai 2017, a réuni des œuvres de différents artistes peintres, enchantés de valoriser ainsi le patrimoine de la commune de Papeete : Evrard Chaussoy, Louis Devienne, Jean-Claude Manchon dit Ioane, Benilde Menghini, Hina Mermet, Philippe Peltier, Catherine Touzé et James Tching dit Tehina.

Liste des films projetés

- Il était une fois le Port de Papeete (28'58)
- Mémoire de Polynésie M014 : La Bounty à Tahiti (1'26)
- Mémoire de Polynésie M082 : Papeete dans les années 60 (2'57)
- Mémoire de Polynésie M091 : Carnaval de Papeete 1962 (3'01)
- Mémoire de Polynésie M175 : Le Port de Papeete dans les années 80 (2'14)
- Cinematamua 02 : Voyages, pirogues anciennes (58'57)
- A Fano ra (52')
- Hiro'a 076 : Tara Hiquily - Pirogue aux temps des découvreurs (11'35)
- Hiro'a 07 : Tara Hiquily – Pirogue et sport aux temps anciens (13'51)
-Montage expo Te va'a, la pirogue (36'57)

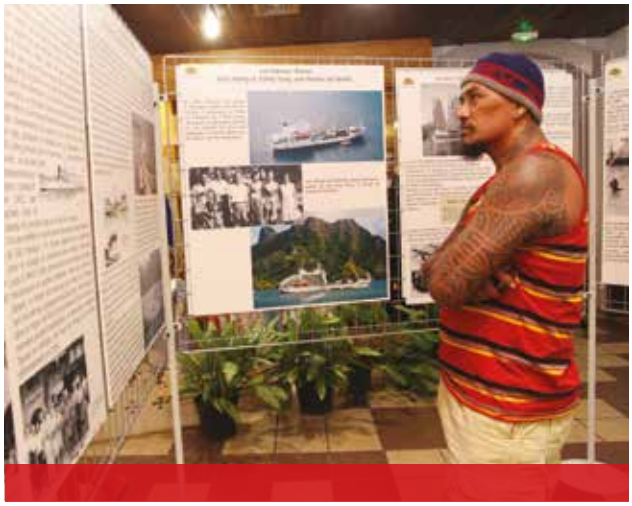

Le vernissage de l'exposition organisée par la Ville de Papeete sur le thème des goélettes de 1789 à nos jours s'est déroulé le lundi 24 avril 2017 en présence de Tavana Michel Buillard, de son conseil municipal et de quelques partenaires.

Les visiteurs ont ensuite pu découvrir une création du PEL de Papeete, des mannequins en tenue de marin, entre 120 et 130 panneaux, ainsi que des objets de collection, des timbres et enveloppes premier jour et des tableaux d'artistes.

Une classe de CM1 et de CM2 de l'école Mamao a pu visiter l'exposition sur le thème des goélettes de 1789 à nos jours.

Ces élèves ont réalisé les pirogues doubles présentées pendant l'évènement. Au cours de la matinée, ils ont participé à un questionnaire lié aux panneaux exposés mais se sont surtout amusés à l'atelier puzzle. L'atelier conte a eu beaucoup de succès, les enfants étaient totalement plongés dans l'histoire.

Les résultats de la soirée

*** MEILLEURE DANSE DE COUPLE**
La Mission

*** PLUS BEAU COSTUME VÉGÉTAL**
Tipaerui

*** MEILLEUR ORERO**
La Mission

*** MEILLEUR ORCHESTRE**
Mama'o

*** 3ème prix spectacle :** Mama'o

*** 2ème prix spectacle :** Tipaerui

*** 1er prix spectacle :** La Mission

La Mission

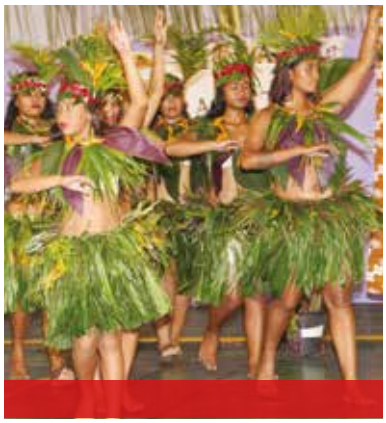

Hura I Papeete : La Mission remporte la seconde édition

Tavana Michel Buillard, accompagné de membres de son conseil municipal, a assisté à la seconde édition du Hura I Papeete dans la salle Maco Nena à Tipaerui le 1er avril 2017.

Ce ne sont pas moins de 800 spectateurs qui se sont déplacés pour acclamer et encourager leur quartier en compétition. Ils étaient plus de 300 participants tous âges confondus à s'être exprimés sur scène ce soir-là.

La Mission a ouvert les festivités et sensibilisé le public aux préoccupations quotidiennes rencontrées par les habitants du quartier de « Te Aroha ». Le quartier de Mama'o a quant à lui dansé, sous la plume de Valérie Gobrait, l'histoire des ancêtres des Tamarii Mama'o, les « Hee-Uri ». Enfin, Tipaerui a clôturé la soirée en rendant hommage à Marere Heiariki et aux bienfaits de l'huile de Tamanu.

Chants, danses, orero, percussions, costumes végétaux, *more* … tous les éléments étaient réunis afin de présenter un spectacle haut en couleurs, digne d'un mini heiva des quartiers.

Le jury, composé de Hinavai Raveino, Johan Paheroo et Linda Lai Ah Chee, présidente, n'a pas eu la tâche facile. C'est au final le quartier de La Mission qui a remporté le premier prix spectacle.

Pour rappel, cette manifestation, organisée par la Ville de Papeete et l'association Agir pour l'insertion, vise à faire émerger les talents artistiques de la jeunesse de Papeete et les mobiliser autour d'un projet d'insertion par le biais d'un évènement culturel.

Tipaerui

Mama'o

Lancement d'appels d'offres pour la période 2018-2020

Les appels d'offres suivants seront prochainement lancés.

Fourniture de repas aux personnes âgées et personnes handicapées de la Commune de Papeete

Montant minimum TVA incluse : 2, 940 millions XPF
Montant maximum TVA incluse : 11, 760 millions XPF
Objet : fourniture de repas à une cinquantaine de personnes âgées et personnes handicapées, bénéficiant d'un secours gracieux de la Commune de Papeete.

Nettoyage du marché municipal de Papeete « Mapuru A Paraita »

Montant minimum TVA incluse : 2, 250 millions XPF
Montant maximum TVA incluse : 9 millions XPF
Objet : décollement des gommes, collecte des déchets, nettoiement des sols, escaliers, ascenseur et rambardes, nettoyage des frigos, bureaux administratifs, sanitaires et tables du « food court ».

Fourniture de matériels électriques à la Commune de Papeete

Montant minimum TVA incluse : 2 millions XPF
Montant maximum TVA incluse : 8 millions XPF
Objet : entretien de l'éclairage public, remplacement des luminaires défectueux ou accidentés, amélioration de l'éclairage et des réseaux électriques des structures et écoles communales, et travaux de décoration de Noël.

Entretien du réseau d'assainissement pluvial de la Commune de Papeete

Montant minimum TVA incluse : 5 millions XPF
Montant maximum TVA incluse : 20 millions XPF
Objet : entretien du réseau, valorisation des données recueillies annuellement lors de l'entretien, gestion curative et préventive du patrimoine communal.

Travaux de génie civil routier

Montant minimum TVA incluse : 25 millions XPF
Montant maximum TVA incluse : 100 millions XPF
Objet : travaux d'assainissement ou pose d'un nouveau réseau d'assainissement d'eaux pluviales ; sécurisation de talus ; pose de regards et canalisations.

Poursuite des mesures de soutien aux associations

Pour l'année 2017, une enveloppe de 55 millions XPF de subvention a été inscrite au budget primitif. Lors de la première programmation, un montant de 50 145 000 F XPF a été attribué.
Pour cette seconde programmation, les demandes de subventions traitées à ce jour enregistrent un montant total de 3,4 millions XPF pour les cinq associations suivantes :
- Te Utuafare O Te Oaoa
- Association Sportive Aorai
- Association Sportive Central sport
- Association Sportive Courir en Polynésie
- Toiki Va'a

Acquisition de matériels complémentaires pour le déport d'images vers les services de police afin de faciliter leurs conditions d'intervention et renforcer la sécurité publique

Le dispositif de vidéo protection de la commune de Papeete prévoit un déport d'images à la Direction de la Sécurité Publique. Ce déport permettra à cette dernière d'utiliser également le dispositif à partir de ses bureaux et cela en partenariat et en bonne coordination avec la Police municipale.
Ce déport d'images a fait l'objet d'une convention et nécessite l'acquisition et l'installation de matériels dont le coût est estimé à 1 408 402 XPF TTC (subvention FIPD 950 716 XPF TTC ; fonds propres 457 686 XPF TTC).

Poursuite du programme sport santé «E'a Ways I Papeete» en 2017

Dans la continuité du programme E'a ways i Papeete engagé en 2016-2017 et fort du succès rencontré auprès du public des quartiers prioritaires, la commune propose de le poursuivre en y apportant quelque ajustements. Le programme « sport-santé – Ea ways i Papeete » se décline ainsi en quatre grandes actions se déroulant d'août 2017 à juin 2018.

Il se déroule sur deux exercices budgétaires. Le coût total de l'opération est de 6 337 352 XPF TTC dont :

- 3 191 056 F CFP TTC pour 2017 ;
- 3 146 296 F CFP TTC pour 2018.

Le Syndicat mixte au titre du Contrat de ville, la CPS et la Ville de Papeete se partagent son financement.

1. Sport pour tous et découverte : fitness, activités

L'action « Sport pour tous » en faveur des habitants des quartiers est reconduite. En plus des deux séances de fitness hebdomadaires et d'un atelier culinaire mensuel, une séance d'activité physique de découverte est proposée chaque semaine afin de diversifier l'offre sportive et améliorer la motivation des participants : séances d'aquabike et activités aquatiques (aquagym, natation, paddle, va'a) sont programmées. Une soixantaine de personnes bénéficient de ces activités.

2. Insertion par l'activité physique et sportive : cross Training

Cette action propose de nouvelles activités physiques aux jeunes des quartiers en fonction de leur âge : le cross training ou cross fit, pratiqué deux fois par semaine, développe l'endurance et la résistance à l'effort, des valeurs qui permettent d'assurer des responsabilités ou de gérer des situations de stress et qui stimulent la réussite professionnelle.

Des cours de danse « sportée » comme le street dance ou le hip hop sont par ailleurs dispensés à une quinzaine de participants, à partir de 10 ans.

3. Activité physique pour personnes de plus de 55 ans : marche nordique

Cette activité, complètement adaptée aux séniors, permet de faire travailler en douceur plus de 80 % des muscles. Elle est une alternative à la marche ou au jogging. Au total, 4 groupes de 15 personnes maximum par quartier bénéficient d'une séance d'une heure par semaine.

4. Coaching individuel et personnalisé

Cette action cible 6 personnes désireuses de s'engager dans un programme adapté. Chaque participant bénéficie ainsi de l'accompagnement, durant une année, d'un coach sportif chargé d'établir un programme individuel tout au long de son processus de remise en forme et de perte de poids. La finalité est de participer à une course à pieds de 5, voire 10 km en 2018.

Une convention-cadre pour le pilotage partenarial des projets de rénovation urbaine de l'agglomération de Papeete

En 2014, lors de la préparation du Contrat de Ville 2015-2020, l'État, le Pays, le Syndicat mixte en charge du Contrat Urbain de Cohésion Sociale et les communes de Mahina, Papeete, Pirae et Punaauia ont souhaité renouveler les modes d'intervention sur les territoires concernés par l'habitat insalubre et s'engager dans une politique de renouvellement urbain coordonnée à l'échelle de l'agglomération.

Les communes ont ainsi mené des études en vue de définir leurs priorités en matière de rénovation urbaine, aidées par ailleurs par une mission d'expertise de l'Agence Nationale de la Rénovation Urbaine en mars 2015.

Un projet de rénovation urbaine consiste à apporter d'importantes modifications aux quartiers déterminés pour les rénover et améliorer la qualité de vie des habitants mais aussi les désenclaver en créant de nouvelles liaisons avec les quartiers et villes voisines.

Cette rénovation peut nécessiter la réhabilitation, la construction et la démolition de logements, mais également la réalisation d'équipements publics, de voiries, d'espaces verts... Les projets de rénovation urbaine s'inscrivent de fait dans une démarche de développement durable et de politique de la ville.

Pour Papeete, les priorités sont les suivantes :

Relogement des habitants du quartier Vallons dans le cadre de l'opération de RHI Mama'o. La ville a exprimé des orientations d'aménagement à l'échelle du secteur de Mama'o dans le cadre d'une étude préalable menée en 2012, notamment la nécessité de relier les quartiers Garnier, Aivi et Vallons, insalubres, aux tissus urbains alentours et notamment à l'axe commercial de l'avenue Clémenceau ; il était proposé que cela soit réalisé via des espaces publics paysagers et des équipements accessibles à tous. L'ancienne école Tamatini était présentée comme un futur pôle d'équipements de proximité pour le secteur. En termes de programmation de logements, de nouvelles formes d'habitat ont été étudiées pour répondre aux besoins des ménages : logements familiaux, maisons de ville et immeubles de logements, possibilités d'activités en rez-de-chaussée…

Ces orientations pourraient aujourd'hui être amendées pour prendre en compte les dernières évolutions connues sur le devenir du site hospitalier. Cependant, le gouvernement a récemment pris des engagements : réserver environ 6 000 m² pour les besoins du quartier (aire de sport et programme d'habitat pour les opérations tiroirs de la RHI), dédier l'ancienne emprise des logements infirmiers à la réalisation d'un programme immobilier pour les opérations tiroirs nécessaires au réaménagement des quartiers insalubres.

L'îlot Manuhoe, pour lequel des solutions de relogement des ménages installés sur le tracé de voies nouvelles à aménager doivent être trouvées. Cet îlot, s'il venait à être désenclavé, offrirait un potentiel de dynamisation immobilière et urbaine.

Le second îlot est celui de Vaininiore où se trouvent, sur foncier communal, la caserne des pompiers à rénover, une série de hangars (accueillant des services d'aide aux personnes sans domicile fixe) et un quartier populaire. La ville a mené une étude préalable d'aménagement sur la partie des hangars démontrant la possibilité de réaliser un immeuble de logements avec activités sur rue. Ce dernier pourrait être un appui pour une démarche de réaménagement du quartier.

Pour chacun de ces projets, la ville souhaite que les reconstructions des quartiers soient entreprises avec les habitants et que les solutions proposées soient adaptées à leurs modes de vie et à leurs profils socio-économiques.

Parallèlement, il est primordial d'agir sur les immeubles vacants et dégradés du centre-ville, notamment ceux en façade du Front de Mer. Les situations sont diverses (hôtels fermés, immeubles vacants, immeubles de logements dégradés occupés) et demandent d'inventer des stratégies d'action concertées et complexes pour améliorer durablement le logement des familles présentes, remettre sur le marché une offre de logements existante, stimuler l'activité immobilière et accompagner les activités commerciales, développer les animations festives et culturelles, et ainsi revitaliser les quartiers centraux de la capitale régionale.

Plafonnement de la consommation en eau en faveur des sinistrés de janvier 2017

À la suite des intempéries du mois de janvier 2017, qui a touché des particuliers et de nombreux commerces de la ville, le conseil municipal, au mois de février dernier, a décidé, en complément des mesures d'aides d'urgence mises en place avec le Pays et l'État, de solliciter auprès de la Polynésienne des eaux et de la SEML Te Ora no Ananahi l'application de plafonnements de facturation portant sur les surconsommations éventuelles en eau (et donc de leur assainissement) générées par le nettoyage à grande eau des biens immobiliers et mobiliers.

Il s'agit de plafonner le volume de consommation d'eau du premier trimestre 2017 à la moyenne trimestrielle de la consommation des usagers sinistrés au cours de l'exercice 2016. La liste des ayant droit (particuliers et entreprises privées) est établie par le croisement et le recoupement des données recensées par les services de la mairie, de l'État et du Pays.

Mahani

Mahani est un nouvel espace de vente de créateurs locaux situé dans la rue Paul Gauguin. Après plusieurs mois de travaux, la boutique a ouvert ses portes le 15 décembre 2016, afin de présenter ses produits durant les fêtes de fin d'année. Il s'agit d'un concept novateur de produits chics made in Tahiti, essentiellement des vêtements mais aussi des bijoux. Le jeune entrepreneur Steeve Liu est le gérant de la boutique. Mahani est ouvert du lundi au vendredi de 9 heures à 17 heures, et le samedi de 8 heures à midi.

Contact : 40 57 95 79
Facebook : Mahani (mahanitahiti)

Cocoon Lounge

Le Cocoon Lounge est situé au Centre Vaima, au-dessus de Beauty Success ; il s'étend sur une surface de 90 m² en intérieur et de 25 m² en terrasse. Après deux mois et demi de travaux de rénovation, l'établissement, qui emploie cinq personnes, a ouvert le 13 mars 2017. Cet espace dispose d'un cadre de type lounge, très cosy, avec des formules petit-déjeuner et une carte bistrot pour le déjeuner. Il est possible de privatiser les lieux pour un déjeuner ou un dîner d'entreprise, l'organisation d'anniversaire ou tout autre type d'événements.

Contact : 40 42 11 01 / 87 72 71 34
Facebook : CocoonLounge

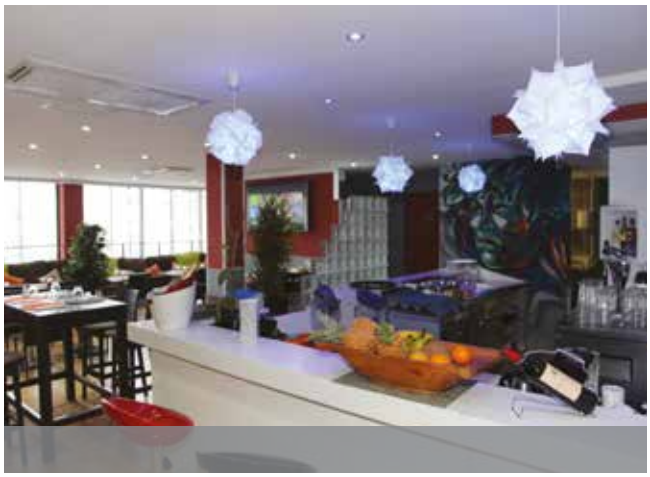

Tahiti Pearl Artists

Cette nouvelle bijouterie a ouvert ses portes le 1er janvier 2017, 23 rue Collette à Papeete. Ses deux cogérants, Régis Carré et Ann Simon, artistes joailliers, se sont ainsi associés pour ouvrir cette boutique de 29 m² au cœur de la capitale. Après deux semaines de travaux de rénovation et peinture, un espace cosy et chaleureux accueille les clients du lundi au vendredi de 9 heures à 17 heures, et le samedi de 9 heures à 13 heures (et aussi exceptionnellement lors d'arrivée de paquebots les dimanches ou jours fériés). Avec votre or, vos perles, vos pierres ou vos bijoux, les artisans peuvent même réparer ou créer votre bijou sur mesure.

Contact : 87 71 46 95 ou 87 22 41 27
Facebook : Tahiti Pearl Artists

Tahiti Smoothies

Cet espace de restauration rapide haut de gamme, situé 29 rue Paul Gauguin, est ouvert depuis le 1er janvier 2016. Tahiti Smoothies propose des produits frais et sains, travaille principalement avec des producteurs locaux et met en avant les produits « made in fenua ».
D'une surface de 60 m², la boutique compte cinq employés et est ouverte du lundi au vendredi de 6 heures à 16 h 30, et le samedi de 8 heures à 13 heures. Le gérant, Randy Manavarere, est un jeune entrepreneur enthousiaste qui a pu ouvrir son espace après trois semaines de travaux.

Contact : 89 57 88 49
Facebook : Tahiti Smoothies

Pour figurer dans cette rubrique
Vous êtes nouveaux commerçants, ou vous avez entrepris des travaux de rénovation de vos façades ?
Transmettez-nous les détails de vos interventions à l'adresse : **info@villedepapeete.pf**

Tony's Tapas Tahiti

Le maire de Papeete Michel Buillard était invité à l'ouverture de Tony's Tapas Tahiti. Il était accompagné de Hinatea Tama-Georges, adjointe au maire, et Alain Mai et Agnès Champs, conseillers délégués.
Situé à Papeete, au Quartier du commerce, ce nouveau lieu de restauration est un bar à tapas proposant des amuse-bouches d'origine espagnole, une ambiance détendue, de la musique en live, un DJ par moment, des fashion show ou encore des soirées privées. Plusieurs espaces sont à la disposition du public : des tables hautes en terrasse et à l'intérieur de l'établissement, ainsi qu'une mezzanine pour des repas en petit comité. Le bar est ouvert du mardi à vendredi, de 10 heures à 1 heure et le samedi de 18 heures à 1 heure et est tenu par Tony et Tiare Sonegou-Lallut.

Contact : 40 45 51 05
Facebook : Tony's Tapas Tahiti

Pizza Take Away

Tavana Michel Buillard et Marcelino Teata, adjoint au maire, ont été invités à visiter le nouveau commerce « Pizza Take Away ».
Située à l'entrée de la zone industrielle de Tipaerui, la pizzeria, ouverte depuis le début du mois de juin, est gérée par Lazare Yeung Youk et emploie quatre personnes à plein temps.
L'établissement est ouvert du lundi au samedi, le matin de 10 heures à 13 h 30 et le soir de 17 heures à 21 heures.

Contact : 40 82 90 00

Gypsy Queen

Cette nouvelle boutique est située au Centre Vaima, près de la pâtisserie « Les Rêves de Lucie ». Après 3 mois de travaux, Gypsy Queen, a ouvert le 21 novembre 2016.

Les 50 m² de surface sont dédiés à la vente de vêtements féminins uniquement, notamment des modèles uniques de la marque Scandal, sur le thème Bohème chic, avec soie et dentelle, ou encore des accessoires, des sacs et des bijoux artisanaux venant d'Inde.
La boutique est ouverte de 9 heures à 17 heures, du lundi au samedi.

Contact : 87 23 02 98
Facebook : Gypsyqueen

Grain de Folie

Auparavant située Rue du 22 septembre pendant près de 20 ans, la boutique est désormais installée dans la galerie du Fare Tony, près de Patachoux. Après deux mois de travaux, Grain de Folie a réouvert ses portes depuis début décembre 2015.
La boutique est ouverte du lundi au vendredi de 8 h 30 à 17 heures, et le samedi de 8 h 30 à midi.
La gérante, Eliane Lo, travaille seule dans cette boutique de 40 m², dans laquelle elle propose des articles de bagagerie, de maroquinerie ou encore des articles de voyage pour hommes et femmes, notamment des marques Kipling et Samsonite.

Contact : 40 45 56 33 ; 87 26 96 11

Gu Honghui, maire de Changning, accueilli à Papeete

Tavana Michel Buillard a accueilli au marché municipal de Papeete, Gu Honghui, maire du district de Changning avec lequel la capitale est jumelée depuis août 2014.

Accompagnés des membres du conseil, c'est avec grand intérêt que nos hôtes chinois ont notamment découvert les fruits et légumes locaux, les senteurs exotiques de nos couronnes et monoi, ainsi que les bijoux fantaisie à base de nacre et de coquillages de nos artisans. Des dégustations et un spectacle de danse ont fini de les émerveiller.

La délégation a par ailleurs rencontré le consul de Chine et découvert quelques lieux historiques de la capitale. Elle s'est également vu présenter les grands projets d'aménagement de la ville. Elle a pu visiter la station d'épuration de Papeete et se rendre à Moorea.

Pour rappel, le premier projet entre les deux villes a consisté en un programme d'échanges étudiants mis en place avec les associations Hei Taina et Wenfa depuis 2015.

Tavana a reçu Éric Faure, Président national des sapeurs-pompiers

Tavana Michel Buillard a rencontré le colonel Éric Faure, Président national des sapeurs-pompiers. Il était notamment accompagné de René Temeharo, 3e adjoint au maire en charge de la Protection civile, du chef de corps de Papeete Sergio Bordes, et son adjoint Carl Tauru. Éric Faure a, par ailleurs, visité le centre de secours de Papeete. *(24 et 25/04/2017)*

Nouvelle session de formation d'APJA

La police municipale de Papeete a accueilli une vingtaine de policiers municipaux, en formation du 20 mars au 19 juillet. Ils sont issus de Punaauia, Faaa, Paea, Papara, Huahine, Makemo, Maupiti et Taputapuatea et suivront une formation de professionnalisation à l'emploi d'agent de police judiciaire adjoint (APJA).

Journée sportive intercommunale : une cinquantaine d'agents représentent Papeete

C'est sous un ciel couvert qu'a eu lieu la journée sportive intercommunale samedi 29 avril 2017. Une cinquantaine d'agents communaux de Papeete ont participé à ces rencontres, auxquelles s'étaient également jointes les communes de Mahina, Pirae, Teva i Uta et Hitia'a o te ra. C'est cette dernière qui était la commune d'accueil pour cette première édition de l'année.

Au programme de cette journée figuraient du basketball, du volleyball, du football, de la pétanque, du triathlon et du fitness, dans une ambiance conviviale et sportive. Papeete s'est finalement classée deuxième en basket hommes et football hommes, et troisième en basket femmes et volley hommes.

Pour rappel, l'objectif de ces rencontres est de favoriser les échanges entre agents de différentes communes et de se retrouver dans un cadre plus convivial.

La Ronde Tahitienne, de Papeete à Taravao

Le maire de Papeete, Michel Buillard, a participé au lancement de la Ronde Tahitienne au parc Bougainville. Il était accompagné de Hinatea Tama-Georges et Marcelino Teata, adjoints au maire, et d'Agnès Champs et Alain Mai, conseillers municipaux.

La ronde Tahitienne est une épreuve cycliste sur route de type cyclo-sportive avec mesure de temps. Elle est organisée par le « Vélo Club de Tahiti et des îles » et parrainée par Henri Sannier avec cette année la participation exceptionnelle de Bernard Hinault.

Pour sa 6e édition, cet événement sportif a rassemblé plus de 535 coureurs répartis sur les trois courses. C'est sous un soleil rayonnant et une ambiance de folie que les sportifs se sont élancés, pour certains jusqu'à Taravao avec un demi-tour à Faratea. Au final, c'est le cycliste Nicolas Roux qui s'est imposé. *(21/05/2017)*

Réouverture de la vallée de Fautaua

Après une fermeture consécutive aux fortes pluies et inondations du mois de janvier 2017, la vallée de Fautaua est de nouveau accessible au public depuis le 9 mai dernier. Pour obtenir une autorisation d'accès, vous devez vous rendre à la régie des recettes de la mairie (située près de l'accueil), ouverte au public de 7 h 30 à 14 h 30 du lundi au jeudi, et jusqu'à 13 h 30 le vendredi.

Papeete célèbre les mamans

La ville de Papeete, en partenariat avec l'association Papeete Centre ville, a organisé la 4e édition de « la Fête des mères à Papeete ».

Tavana Michel Buillard a procédé à l'ouverture officielle dans le Quartier du Commerce, en présence de Hinatea Tama Georges, 5e adjointe, notamment en charge de l'animation de la ville, Agnès Champs et Alain Mai, conseillers délégués, Fauura Bouteau, présidente de Papeete Centre ville et Vaea Ferrand, Miss Tahiti 2016.

En ce début de journée, bien informées du programme, nombreuses étaient les mamans qui attendaient leur tour pour une coiffure, un maquillage, une manucure ou encore un tatouage temporaire. Du côté du centre Aline, il y avait également foule et plusieurs activités étaient proposées : couture, confection d'un bracelet shamballa, tressage d'un pakerere ou montage d'un tifaifai. *(24, 26 et 27/05/2017)*

Inauguration du Petit Train de Papeete

Tavana Michel Buillard a participé à l'inauguration du Petit train de Papeete. La ministre du Tourisme Nicole Bouteau, qui représentait le gouvernement, était également présente, ainsi que plusieurs chefs d'entreprises. Père Christophe a par ailleurs offert une bénédiction à cette occasion.

Le Petit train relève d'une initiative privée, lancée par Christian Shan Sei Fan, jeune entrepreneur local. La Ministre de Tourisme a salué son travail ainsi que ce nouveau produit touristique à la clientèle nationale et internationale. Avec son parcours historique au cœur de Papeete, le Petit train constitue sans conteste un véritable outil pédagogique.
Après deux ans de parcours juridique et administratif, le Petit train a débuté ses rotations au mois de janvier dernier. Cette petite entreprise emploie cinq personnes, dont deux chauffeurs, et accueille une stagiaire du Lycée Hôtelier de Tahiti.

Le kiosque du Petit train est situé sur le front de mer, au carrefour de la Rue Jeanne d'Arc et du Boulevard de la Reine Pomare. Tél : +689 89 50 39 55.
Tarifs : 1 500 XPF, gratuit pour les enfants de moins de 4 ans.

Je cultive mon avenir : le projet d'insertion se poursuit en 2017

Douze nouvelles recrues vont prochainement bénéficier de la formation «Je cultive mon avenir 2017». En effet, depuis 2011, la Ville de Papeete, en partenariat avec le SEFI, les associations de quartier et l'équipe de Maîtrise d'Œuvre Urbaine et Sociale - OPH, a mis en place cette opération d'insertion sociale et professionnelle en faveur des demandeurs d'emploi du quartier de Mama'o.

Afin de poursuivre ce projet d'insertion, la commune propose de mettre en place pour l'année 2017 un accompagnement adapté, en lien avec l'agriculture et les métiers du bâtiment. Il est ainsi envisagé la mise en situation professionnelle des « stagiaires », grâce aux ateliers suivants :
- **Pré-qualification et savoir de base liés aux métiers du bâtiment** : développement des connaissances générales et des aptitudes professionnelles nécessaires à l'intégration en formation qualifiante dans le secteur du bâtiment ;
- **Sensibilisation à l'agriculture** : acquisition des savoirs de base en lien avec l'agriculture ;
- **Recherche d'emploi** : accompagnement et technique de recherche d'emploi.

Ces actions constitueront des appuis indispensables afin de faire évoluer la situation de chacun, dans le but de les inscrire dans une dynamique de retour à l'emploi.

Les différents partenaires dont la Ville de Papeete, représentée par Paul Maiotui, premier adjoint au maire, l'association Te mau a'a no Mama'o Aivi, le SEFI, la MOUS, le Contrat de ville et les associations de quartiers étaient réunis pour une première rencontre, à l'Hôtel de ville de Papeete. *(01/06/2017)*

Matinée portes ouvertes à l'école Mamao : place à la culture africaine et à la navigation ancestrale

Dany Teaha, deuxième adjointe au maire en charge notamment de l'éducation, était présente à la matinée portes-ouvertes organisée à l'école Mamao.

Pendant près d'un mois, l'équipe pédagogique et les animateurs du Projet éducatif local de Papeete ont sensibilisé les enfants à la culture africaine et à la navigation ancestrale dans le Pacifique grâce à la danse, la dégustation culinaire, l'artisanat, etc.

À l'approche de la fin de l'année scolaire, l'école était ouverte aux parents, leur permettant ainsi de vivre une matinée de partage avec leurs enfants afin d'admirer les productions réalisées lors des séances périscolaires.
Après un haka et un chant d'accueil, la petite délégation d'officiels et de parents a pu visiter différents stands retraçant divers thèmes, tels que les cases du Nigeria, les tambours de la Côte d'Ivoire, les costumes traditionnels du Kenya, les percussions d'Éthiopie ou encore les pyramides d'Egypte mais également les journaux de bord et les nœuds marins. Une maquette de pirogue traditionnelle était par ailleurs exposée.

Les enfants, enthousiastes et ouverts sur le monde, ont par la suite présenté une saynète, mais aussi une danse du Kenya, une prestation orchestrale d'Ethiopie pour finir avec un haka et un aparima.
Pour rappel, dans le cadre du Projet éducatif Local, la Ville de Papeete, en partenariat avec le groupe scolaire Tamatini-Mamao et l'association Agir Pour l'Insertion, propose des activités socio-éducatives à l'heure médiane, en faveur des enfants du cycle 2 et 3 de cette école. *(26/04/2017)*

Du matériel sportif pour les associations de Papeete

Michel Buillard, maire de Papeete, a participé à la remise de matériels sportifs aux associations des quartiers de Papeete en présence notamment de Marcelino Teata, adjoint au maire en charge des sports.

Plus de 23 associations de Papeete, toutes membres de la Fédération Jeunesse Papeete Nui, étaient réunies afin de recevoir un kit composé de tenues et ballons de futsal, et de filets et ballons de volleyball. L'émotion était palpable sous le fare potee de la mairie de Papeete.

Tavana a rappelé combien il soutenait les jeunes des quartiers grâce notamment à la mise en place de diverses actions afin de mieux les encadrer et par conséquent les éloigner de toute oisiveté néfaste. Le montant total de l'investissement dépasse 1,7 million XPF, financé par la Fédération Jeunesse Papeete Nui via une subvention communale et une autre du Contrat de ville. *(05/05/2017)*

Futsal : Temauri Vallée et Tamarii Skate Park félicités par le maire de Papeete

Michel Buillard, maire de Papeete, a accueilli et félicité deux équipes de futsal qui représentaient Papeete lors du Festival des Îles – Coupe Alphonse Greig.

L'équipe féminine de futsal de Temauri Vallée a en effet remporté ce tournoi au début du mois d'avril, peu de temps après avoir raflé la Coupe de Tahiti Nui. C'est la première fois qu'une équipe arrive à remporter les deux trophées de suite.

Le maire s'est dit très fier de ces jeunes femmes, souvent des jeunes mamans, qui arrivent à représenter leur vallée et Papeete aussi dignement. Il leur a ainsi annoncé qu'elles seraient sollicitées pour une démonstration à l'occasion de la future inauguration de la salle omnisports de Titioro.

Tavana a, par ailleurs, salué l'équipe de Tamarii Skate Park, qui participait pour la première fois au challenge inter-îles et qui est arrivé en quarts de finale. *(18/04/2017)*

Visite technique dans les écoles

Dany Teaha, deuxième ajointe au maire de Papeete en charge notamment de l'éducation, a reçu Philippe Bories, inspecteur de l'Éducation nationale de la circonscription 4 de Papeete, pour un état des lieux des écoles communales de la capitale.

Une petite délégation de techniciens de la ville de Papeete et de la Direction générale de l'éducation et de l'enseignement (DGEE) était donc présente pour constater les travaux en cours et à venir, tels que la construction de cantines, la réalisation de préaux et d'abris, la sécurisation des salles de classes ou encore des travaux électriques et de peinture.

Les écoles maternelles Ui Tama et Tama Nui, et élémentaires Pinai, To'ata, Paofai, Hiti Vai Nui - Vaitama et Taimoana étaient concernées par cette visite. *(01/06/2017)*

Où stationner à Papeete ?

Hôtel de ville

(entrée face restaurant Ute Ute)

Horaires

du lundi au samedi de 6h à 18h

Tarifs

120 F la 1ère heure
60 F la demi-heure sup.
1.000 F la journée
1ère heure gratuite
chez certains commerçants

Gratuit

le samedi de 12h à 18h
le dimanche de 4h à 9h

170 places

Place Pomare

(devant l'Assemblée de la Polynésie française)

Horaires

du lundi au vendredi de 6h à 18h

Tarifs

100 F la 1ère heure
50 F la demi-heure sup.
750 F la journée

Gratuit

du vendredi 18h au lundi 6h

61 places

Place Tarahoi

(devant la résidence du Haut-commissaire)

Horaires

du lundi au vendredi de 6h à 18h

Tarifs

100 F la 1ère heure
50 F la demi-heure sup.
750 F la journée

Gratuit

du vendredi 18h au lundi 6h

139 places

Le premier président de la Cour des comptes accueilli à la station d'épuration de Papeete

Didier Migaud, premier président de la Cour des comptes, en déplacement officiel en Polynésie française, s'est rendu à la station d'épuration de Papeete.

Accueilli par Michel Buillard, maire de Papeete et Paul Maiotui, premier adjoint au maire et Président de la SEML Te Ora no Ananahi, Dider Migaud s'est vu présenter le projet d'assainissement des eaux usées de la Ville de Papeete.

Il a ensuite effectué une visite de la station d'épuration, accompagné des magistrats de la Chambre territoriale des comptes, ainsi que des tavana et directeurs généraux des services des communes de Punaauia, Faa'a, Papeete, Pirae, Arue et Mahina, du président et de la directrice du Syndicat pour la Promotion des Communes de Polynésie française, de la Délégation pour le développement des communes et des ministres en charge de l'Environnement et de l'Aménagement.

Tous ont ensuite participé à une table ronde sur le thème de l'intercommunalité. Au terme de la visite des installations, le premier président a reconnu là « une belle réalisation ». *(23/03/2017)*

Tavana Michel Buillard a visité, aux côtés du Garde des Sceaux, Ministre de la Justice Jean-Jacques Urvoas, le chantier du futur tribunal foncier qui verra le jour à Papeete.
Créé par l'article 23 de la loi du 16 février 2015, le tribunal foncier a pour mission de traiter plus de 800 dossiers, en stock devant le tribunal de première instance. Conformément à l'accord d'objectifs 2015, il est composé de trois magistrats du siège et de deux assesseurs.
En octobre 2016, la signature d'un acte notarié est venue concrétiser l'échange des parcelles entre le terrain dit Broche appartenant à l'État et le domaine Vaiami appartenant au Pays.
Ce site permet, dans un premier temps, d'accueillir le tribunal foncier après une rénovation lourde de l'ancien dispensaire des Tuamotu Gambier et une extension du bâtiment existant.
Le site dispose des potentialités pour accueillir dans un second temps une cité judiciaire permettant de regrouper l'ensemble des autres services de la Justice : SPIP, DPJJ, SAR et l'annexe du TPI.
Le montant de l'opération du tribunal foncier s'établit à plus de 167 millions de XPF. *(17/03/2017)*

Yolande Torino, nouvelle déléguée territoriale pour le groupe TDF. *(10/04/2017)*

L'ambassadeur des Pays-Bas, Rob Zaagman, de passage au fenua. *(24/03/2017)*

M. Jean-Jacques Urvoas, Garde des Sceaux, Ministre de la justice qui a déposé une gerbe au Monument aux Morts de Papeete, aux côtés des autorités de l'État et de la Polynésie française, des élus et de représentants de la société civile. *(17/03/2017)*

Une délégation de l'association Te Ui Api No Papeete Taekwondo, en présence de Marcelino Teata, adjoint au maire en charge des sports.
La délégation était composée d'Edouard Tuheiava, trésorier, de Ferdinand Louis et de trois jeunes athlètes, tous champions dans leur catégorie respective : Jeremy Tehuritaua, 14 ans, cadet - 45 kg, Barbara Louis, 16 ans, junior - de 46 kg, et Maui Brillant, 17 ans, junior - de 78 kg.
Ils ont obtenu ces titres après plusieurs compétitions organisées depuis le début de l'année et auront, par conséquent, l'opportunité de défendre les couleurs de Papeete et de la Polynésie à Lyon ce mois d'avril. *(03/04/2017)*

Je respecte mon calendrier de dépôt et de collecte des déchets

Dans le cadre du nouveau marché de prestation pour la collecte des déchets et avec le double objectif tant d'optimiser le service que de rationaliser les coûts, la Commune de Papeete informe ses administrés que le calendrier de ramassage a été modifié.

Le calendrier de collecte est disponible en téléchargement sur le site de la ville de Papeete.

Pour tous renseignements complémentaires

http://www.ville-papeete.pf/

Numéros Utiles

Standard tous services : 40 415 700

Cabinet du maire : 40 415 707

État Civil : 40 415 714

Élections : 40 415 764

Affaires Sociales : 40 415 761

Carte d'identité et passeport : 40 415 703

Location des espaces communaux : 40 415 730

Régie des recettes : 40 415 834

Cimetière de l'Uranie : 40 420 414

Dispensaire de Papeete : 40 549 838

Piscine municipale : 40 509 526

Centre nautique Hititai : 40 583 478

Marché Mapuru a Paraita : 40 436 715

Police municipale : 40 415 703

Pompiers : 18 / 40 420 163

Papeete Centre Ville : 87 200 474

Magazine d'information
GRATUIT - Tiré en 1 000 exemplaires

Impression
Polypress

Directeur de publication
Michel Buillard

Rédaction - Infographie - Photographies
Bureau de la communication
© Tous droits réservés

Tél.:/Fax : 40 415 891
Mail : info@villedepapeete.pf
Facebook : Ville de Papeete

Mairie de Papeete
BP 106 - 98713 - Tahiti
Polynésie française
www.ville-papeete.pf